

WIICAD

線上互動式影像遷變偵測平台

User Guide 2013

<http://www.wiicad.com.tw/>

前言

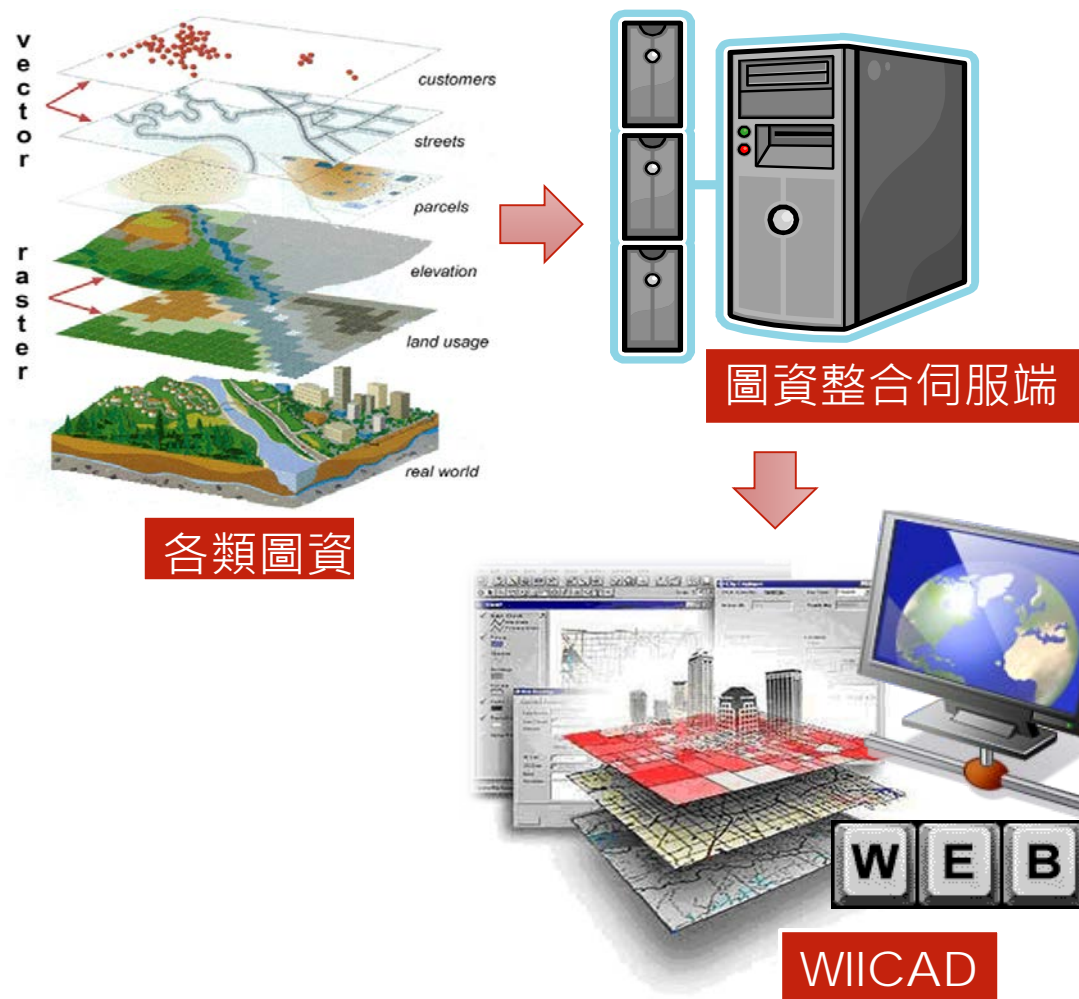

線上互動式影像變遷偵測平台（WIICAD）為一圖資整合的服務平台，藉由連結後端的各類影像圖資庫，可提供使用者查詢或比對不同時期的地貌，進而運用變遷分析的e化作業，更可對特定區域進行的人工或自動變遷分析，以明確掌握多時期的地表變化，可作為後續決策制定之參考。

系統流程

對影像圖資有需求的使用者，可向本系統提出加入成為配合單位的申請。

經過本系統授權的使用者，即可以個案的方式，提出索取相關圖資的請求。本團隊會依能力可及的範圍，產制適當的圖資，以滿足使用者需求。

對於進階使用者，可於本系統提供的變遷分析機制，對於有興趣的變異區域完成人工或自動變遷，以利後續決策之參考。

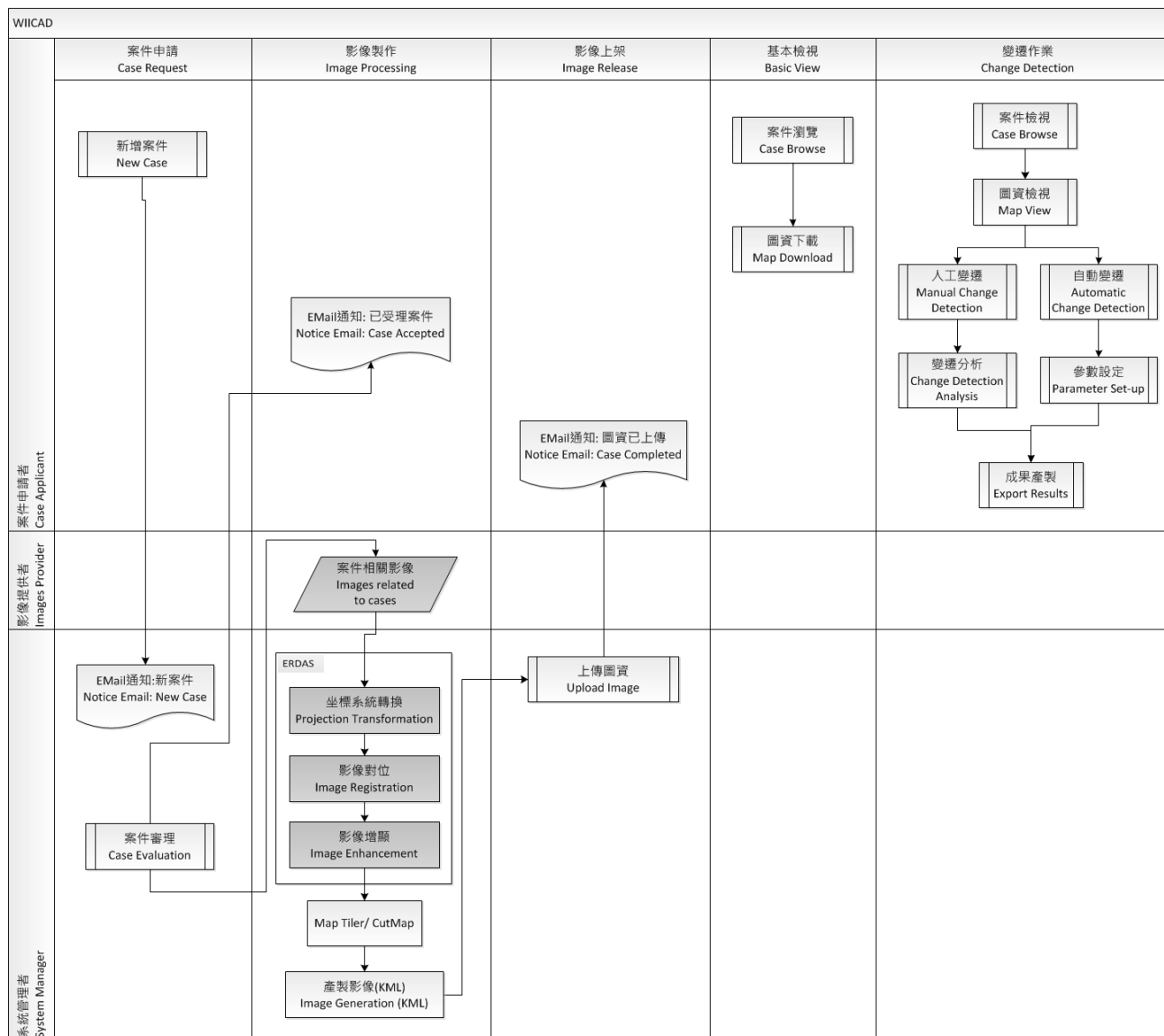

系統架構

本系統依使用權限與目的共分為七大模組

1. 公開資訊
 - 一般民眾
 - 檢視各重大事件的多時期影像資訊
2. 案件管理
 - 已授權的系統使用者
 - 可申請及管理各項影像相關的案件
3. 基本檢視
 - 已授權的系統使用者
 - 瀏覽及下載各案件的相關圖資
4. 人工變遷
 - 已授權的系統使用者
 - 自行對有興趣區域進行變遷分析
5. 自動變遷
 - 已授權的系統使用者
 - 由系統根據變遷係數, 自動產生變遷成果
6. 深槽成果
 - 已授權的水利署使用者
 - 瀏覽歷年各河川的深槽成果
7. 歷年變遷偵測影像
 - 已授權的水利署使用者
 - 瀏覽歷年使用於常態變遷偵測作業的影像資料

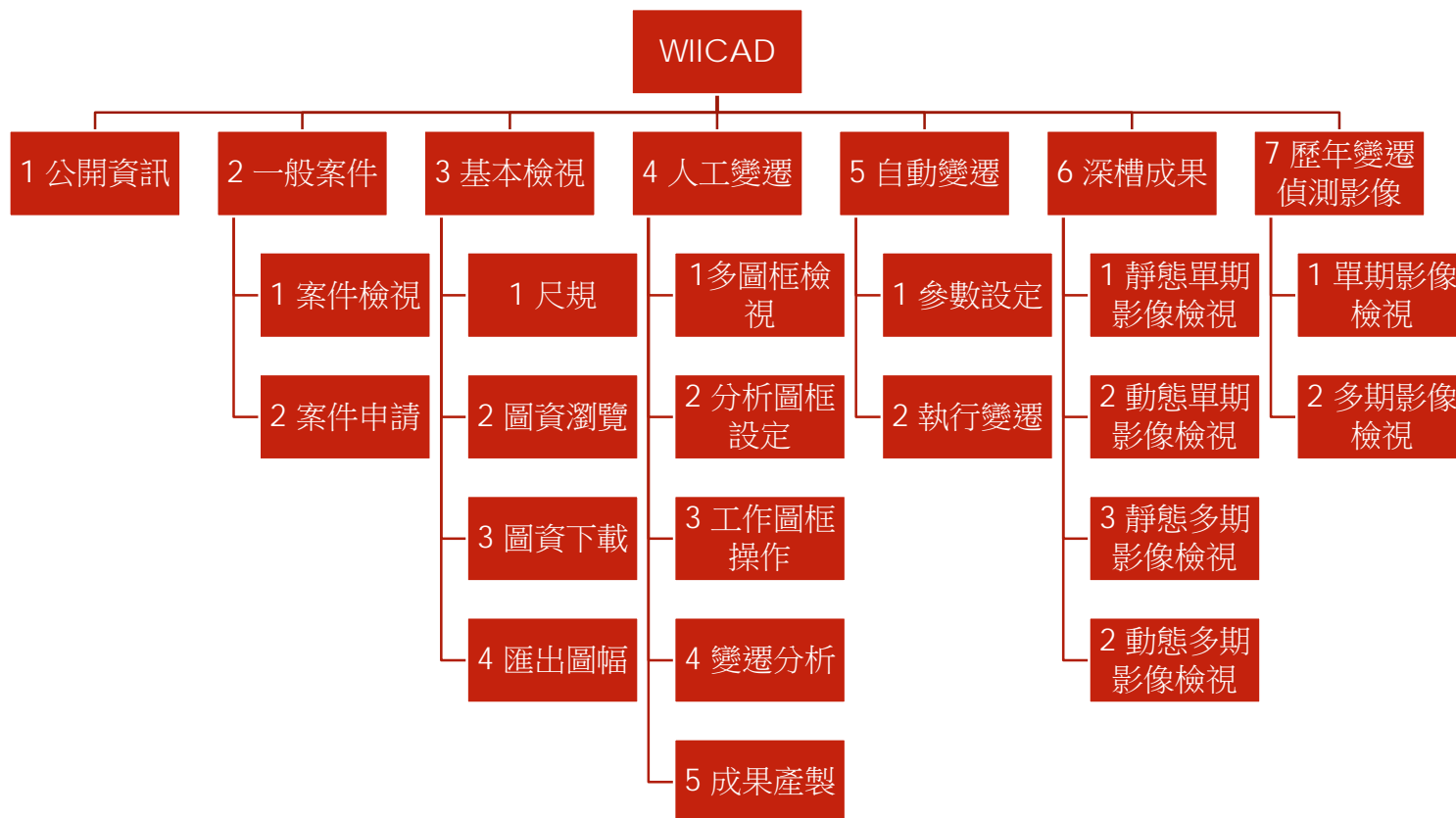

系統操作說明

0 系統簡介

中英文版切換

與我們聯絡

操作手冊下載

- 輸入使用者帳號
- 輸入使用者密碼
- 進入系統
- 最新消息看板

系統登入

已授權的系統使用者可於主畫面輸入帳號及密碼，即可登入本系統。

主選單

已授權使用者登入系統後，本系統會依不同權限顯示對應的使用者介面；系統使用者預設為一般案件的選單介面，但若為水利署的使用者，則可增列加值應用的操作介面。

- 水利署使用者 { 加值應用 } 介面

- 系統使用者 { 一般案件 } 介面

系統操作說明(1/7)

1 公開資訊

公開資訊

一般民眾可於主畫面的環境監測公開資訊區域，任選有興趣的公開事件圖示，便可檢視該事件不同時期的變化。

03/11/2011 地震-日本
311日本大地震
宮城縣名取市

系統操作說明(2/7)

2 一般案件

2.1 基本檢視

案件列表清單依處理狀態區分為一般案件及處理中案件。

- ◀ 關閉或開啟一般案件的案件列表清單。
- + 展開案件：使用者可點擊案件樹狀的展開圖示，以展開案件細節，並載入該案件可視圖層。
- 縮合案件：使用者可點擊案件樹狀的縮合圖示，以關案件細節。
- ⓐ 表示該案件內含符合自動變遷條件的圖資，即可執行自動變遷分析。

回到主選單

新增案件

圖層選單

清除目前顯示圖層

目前登入使用者

登出系統

HOME

基本檢視

Seasonal Agricultural Land Change in Taiwan.

20120201

人工變遷 自動變遷 匯出圖層

San Cristobal Volcano 12/2012

Fuego Volcano Eruption

San Cristóbal Volcano 9/2012

Masaya Volcano Eruption

Seasonal Agricultural Land Change in Taiwan. ⓐ

案件列表

符合自動變遷的案件

關閉/開啟一般案件列表

待處理案件

切換至人工變遷

切換至自動變遷

匯出目前檢視圖資

地圖 衛星檢視

圖層

©2011 國立中央大學太空及遙測研究中心 地理資訊系統實驗室 著作權所有，並保留一切權利。
地址：32001 桃園縣中壢市五權里2鄰中大路300號 電話：03-4227151 轉 57659 / 03-2807236 傳真：03-4264301 Email：gislab@csrsl.ncu.edu.tw

地圖資料©2013 Google, Kingway-使用條款

圖框編號

2.2 案件申請(1/2)

使用者可依需求，以案件型式提出影像申請，點擊新增案件功能後，即可填寫案件申請表，說明如下：

- 標示為*的資料項目表示為必須填寫的內容。
-  地圖定位工具：使用者可於地圖工具—平移、點定位、框選定位，以確定所欲申請影像的大約位置及範圍。

案件申請 * 為必填欄位

請輸入以下資料，我們將盡快為您處理，謝謝。

姓名	系統展示
服務單位	GISLAB
職稱	—
聯絡電話	
E-mail	gislab@csrsr.ncu.edu.tw
* 案件名稱	
* 需求/意見描述	
位置描述	

地圖定位 清除

清除目前定位範圍

點定位

框選定位

平移地圖

地圖 衛星檢視

送出

地圖資料©2013 Google, Kingway - 使用條款

2.2 案件申請(2/2): 案件進度通知EMAIL

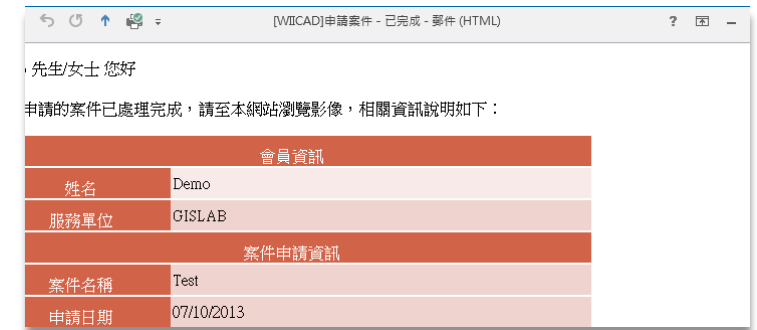

案件申請

使用者提出案件申請後，本系統會自動寄出案件申請通知Email，一方面通知申請者已收到案件申請，另一方面用以告知管理者進行後續的處理事宜。

申請案件－受理結果

系統管理者會審核案件申請的內容，評估是否可以處理所需的圖資影像，並寄送該案件的受理結果Email，以通知申請者目前案件的處理進度。

申請案件－已完成

若申請案件已同意受理，則系統管理者即根據案件申請者的需求，展開一系列產製圖資影像的作業，製程完成後，管理者上傳案件相關的圖資影像，本系統便自動寄發案件處理完成Email，

系統操作說明(3/7)

3 基本檢視

3.1 尺規

使用者點擊尺規輔助工具後，便可於圖框上按下滑鼠左鍵，開始測量所繪路徑，路徑的總距離會顯示於尺規工具視窗內。

若要重新測量，可於尺規工具視窗，按下清除鍵，即可重新於圖框上繪製欲量測的距離；若要結束尺規操作，可於尺規工具視窗，按下關閉鍵，關閉尺規顯示視窗。

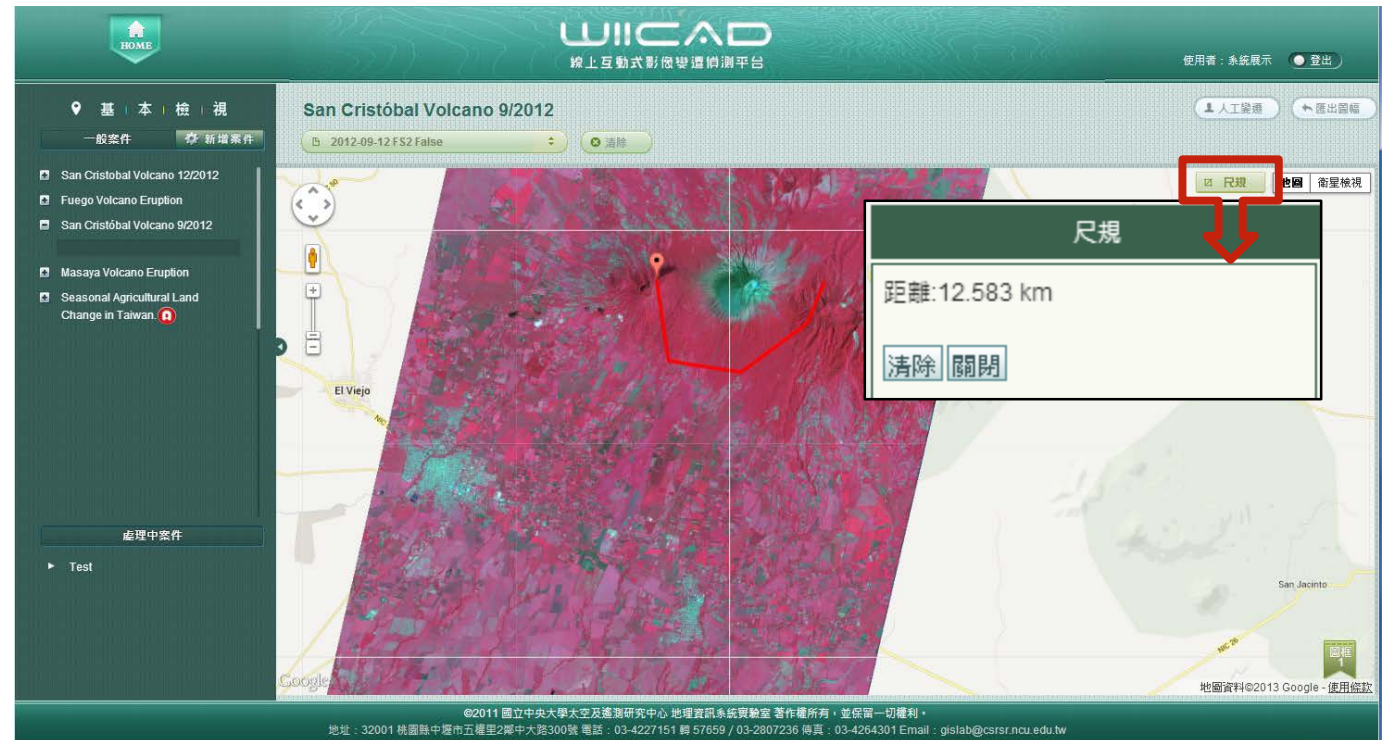

3.2 圖資瀏覽

點擊圖層選單後，可於畫面下方圖層選擇區域，勾選套疊可視的圖資。

- 衛星圖層：僅單選。
- 向量圖層：可多選。
- 歷年變遷偵測影像：若為水利署已授權的使用者，則可再選擇套疊歷年用於變遷偵測的影像。

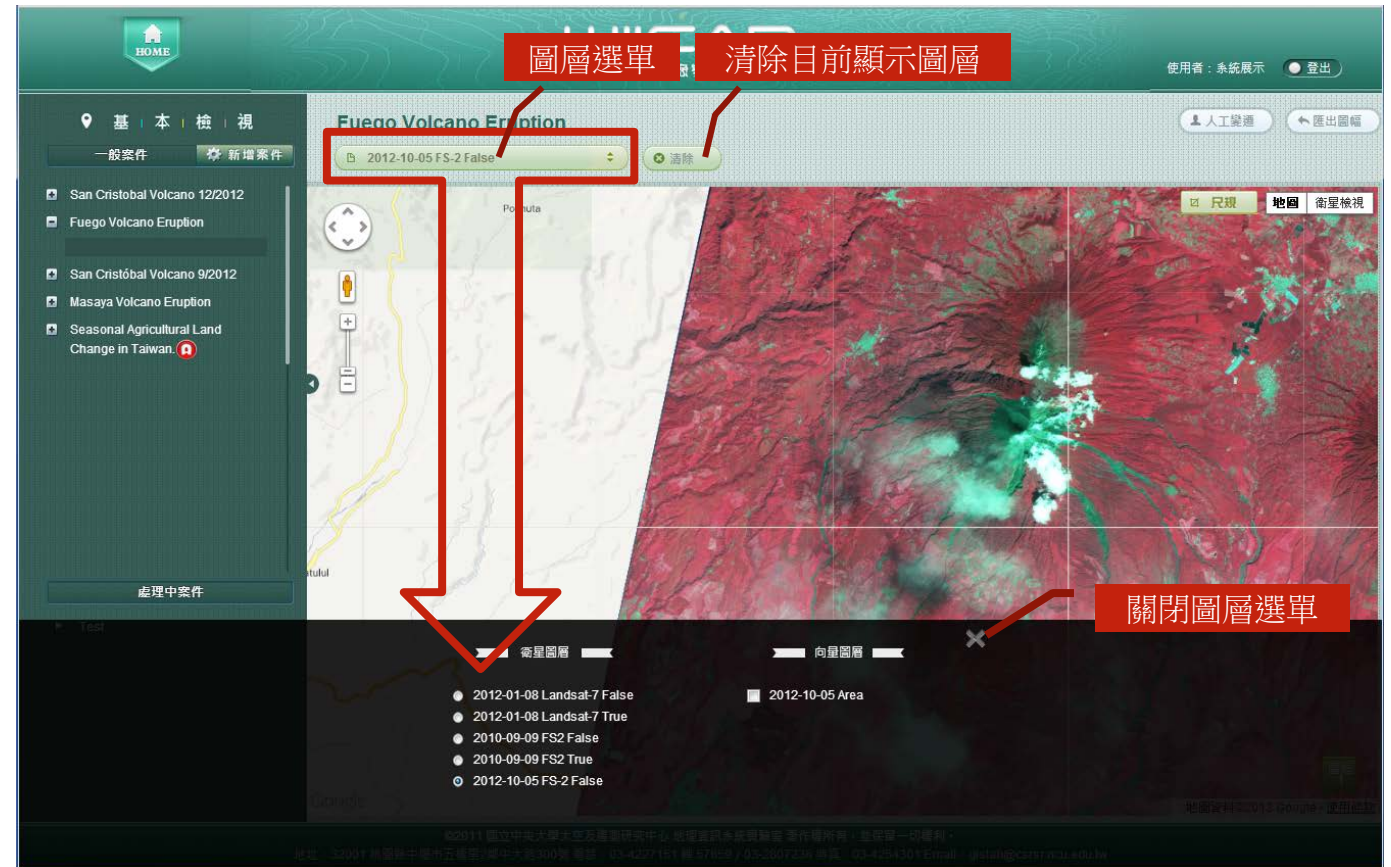

3.3 圖資下載

若目前檢視的圖資有附帶提供實體影像，則使用者可以使用下載功能，將該影像的jpeg檔案另儲至本機電腦內，以做為其他加值運用。

©2011 國立中央大學太空及遙測研究中心 地理資訊系統實驗室 著作權所有，並保留一切權利。
地址：32001 桃園縣中壢市五權里2鄰中大路300號 電話：03-4227151 轉 57659 / 03-2807236 傳真：03-4264301 Email：gislab@csr.ncu.edu.tw

3.4 匯出圖幅

使用者可將目前檢視的圖資匯出成簡易報表，並可自行列印，以做為其他用途之參考。

若於多圖框檢視的情況下，則使用者可自行勾選欲同時匯出的2個圖框。

系統操作說明(4/7)

4 人工變遷

4.1 多圖框檢視

使用者於案件列表內，點擊有興趣的案件後，可於兩個圖框分別設定不同時期、不同類型的圖資，以比對觀察該變遷區域的多時期變化。

4.2 分析圖框設定

新增圖框：使用者可依需求，自行增加欲進行人工變遷的圖框。

關閉圖框：使用者可隨時關閉不需要再分析的人工變遷圖框。

圖框編號：每個做為人工變遷的圖框皆會自動編號，以利使用者操作比對。

4.3 工作圖框操作

預設或新增的圖框除了自動標上圖框編號外，其圖框的狀態可分為(1)可繪製變遷成果的工作圖框；(2)只可瀏覽但無法繪製變遷成果的鎖定圖框。使用者可以依喜好，決定於何圖框操作變遷分析。

圖框的初始狀態皆為鎖定，即使用者無法於圖框上操作任何繪製工作。若使用者想於特定圖框執行變遷作業，可點擊  **工作圖框**

完成變遷分析後，若使用者欲將工作圖框恢復成鎖定狀態，即可點擊  **鎖定圖框**

設定為工作圖框，
執行人工變遷分析

鎖定圖框（非工作圖框），
結束人工變遷分析

圖框編號

圖框編號

4.4 變遷分析

當圖框經設定為工作圖框時，系統則會顯示變遷分析工具，操作選明如下：

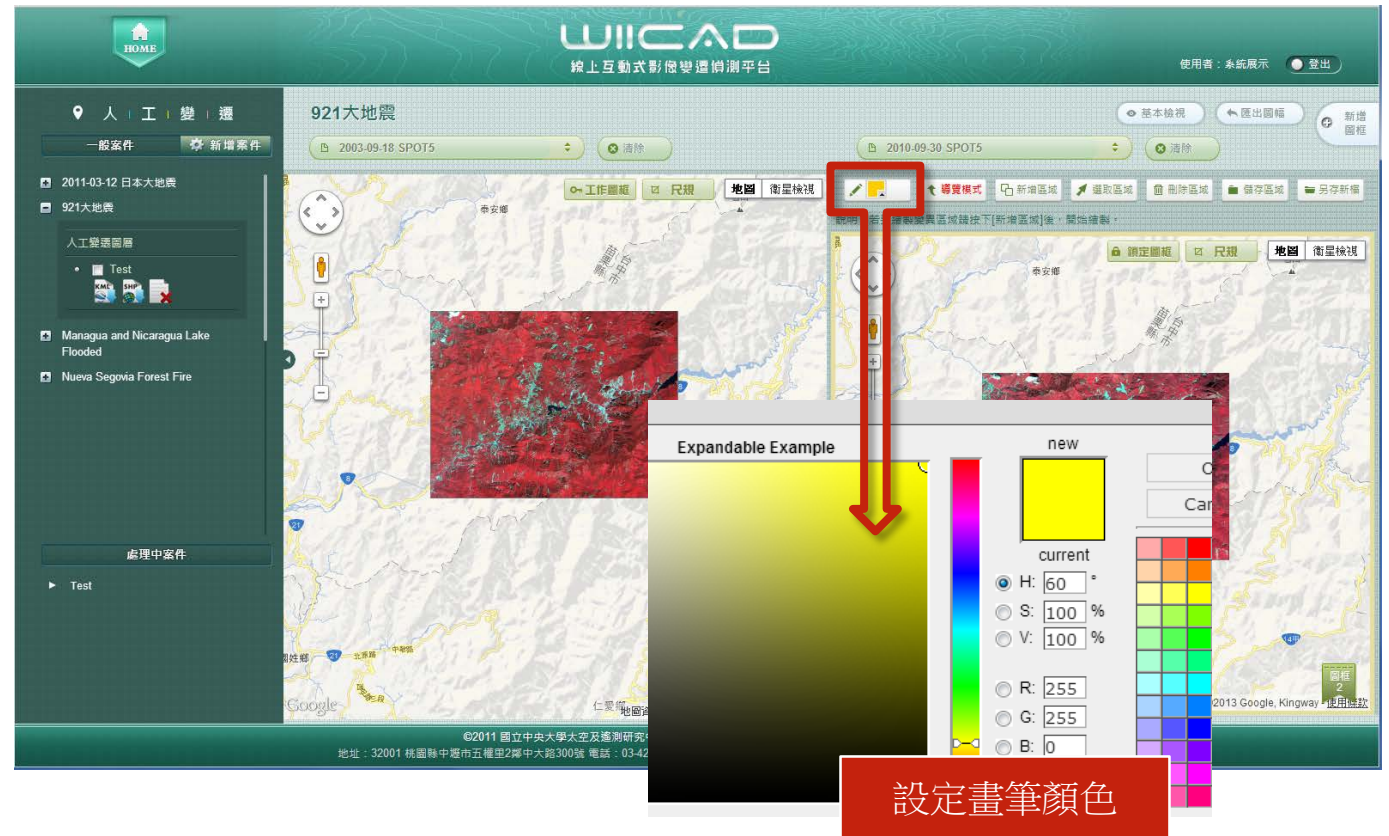

- 指定繪製變異區域的畫筆顏色
- 切換繪圖模式為導覽模式
- 開始繪製變異區域，使用者可直接點擊地圖即可開始繪製變異區域，若要停止編輯，請按下滑鼠右鍵結束。
- 選取圖面上已繪製的變異區域。使用者可點擊圖框上的變異區域，被選取的變異點區域會以黃色區別。
- 刪除變異異區域。先完成選取區域外，再點擊刪除已選區域，即可刪除所選的變異區域。

4.5 成果產製

使用者完成變遷分析後，可將分析成果儲存，以利後續分析或應用。

儲存區域 將圖框上的分析成果儲存成該案件的一個圖層。

-  下載並儲存變遷成果的Shape檔
-  下載並儲存變遷成果的KML檔
-  刪除變遷成果圖層

另存新檔 將圖框上的分析成果另外儲存於使用者的本機電腦。儲存檔案時，使用者可以選擇檔案格式為Shape檔或KML檔。

系統操作說明(5/7)

5 自動變遷

5.1 參數設定

 表示該案件內含符合自動變遷條件的圖資，即可執行自動變遷分析。

使用者利用以下步驟，即可完成自動變遷的參數設定：

1. 於案件列表點選特定的案件
2. 分別於兩個圖框設定不同時期的圖資
3. 指定自動變遷的門檻值
4. 設定自動變遷成果圖的透明度，以利套疊至圖框檢視
5. 點擊開始計算功能
6. 使用者可依判釋成果，再重新調整原自動變遷所設定的參數值

- Top Navigation:** Includes a "HOME" button, "新增案件" (Add Case), "自動變遷參數設定" (Automatic Change Parameter Setting), and "執行自動變遷" (Execute Automatic Change).
- User Information:** Shows the current user as "系統顯示" (System Display) and includes a "登出" (Logout) button.
- Case List (Left Panel):** Lists several cases, including "San Cristobal Volcano 12/2012", "Fuego Volcano Eruption", "San Cristóbal Volcano 9/2012", "Masaya Volcano Eruption", and "Seasonal Agricultural Land Change in Taiwan". A red circle with a white 'a' icon is next to the last case, indicating it meets the automatic change criteria.
- Parameter Setting (Middle Panel):** Features a progress bar with three steps: "STEP 1 選擇以下二比較圖層" (Select two comparison layers), "STEP 2 調整門檻值" (Adjust threshold value, currently 35), and "STEP 3 調整圖層透明度" (Adjust layer transparency, currently 100). It includes input fields for dates (20111130 and 20120201) and a "清除" (Clear) button.
- Map (Right Panel):** Displays a map of Taiwan with a red overlay indicating agricultural land change. It includes a "開始計算" (Start Calculation) button, a "尺規" (Scale) tool, and a "匯出目前檢視圖資" (Export Current View Data) button.
- Map Controls:** Includes a "圖層選單" (Layer Menu), "清除目前顯示圖層" (Clear Current Display Layer), and "關閉/開啟一般案件列表" (Close/Open General Case List).
- Footer:** Contains copyright information for 2011 and 2013, contact information for the GIS Lab at National Central University, and "圖框編號" (Map Frame Number) labels.

5.2 執行變遷

完成自動變遷判釋的作業後，本系統會自動詢問使用者是否儲存該判釋成果圖，並為之命名。

若使用者選擇儲存判釋成果，則於案件清單中，便會新增該自動變遷圖層

-  下載自動變遷圖層的壓縮檔(KMZ)至使用者本機電腦
-  自本系統刪除自動變遷圖層

- Left Sidebar:** Contains a 'HOME' button and a list of cases under '自動變遷' (Automatic Change). The 'Seasonal Agricultural Land Change in Taiwan' case is selected.
- Main Workspace:** Shows a workflow with three steps: STEP 1 (選擇以下二比較圖層), STEP 2 (調整門檻值), and STEP 3 (調整圖層透明度). A '開始計算' (Start Calculation) button is highlighted with a red box. Below the steps are input fields for dates (20111130 and 20120201) and a '清除' (Clear) button.
- Map:** Displays a satellite view of a region with overlaid agricultural land change data.
- Dialog Box:** A modal window titled '位於 www.wicad.com.tw 的網頁表示:' (Web page displayed on www.wicad.com.tw) prompts the user to '請輸入自訂圖層名稱' (Please enter a custom layer name). The input field contains '未命名' (Untitled). Buttons for '確定' (OK) and '取消' (Cancel) are visible.

At the bottom of the interface, there is a copyright notice: ©2011 國立中央大學太空及遙測研究中心 地理資訊系統實驗室 著作權所有，並保留一切權利。 (All rights reserved by the Geomatics Engineering Laboratory, National Central University, 2011).

系統操作說明(6/7)

6 深槽成果
{水利署使用者}

6.1 靜態基本(單期)影像

使用者於列管河川的清單內，點擊有興趣的河川後，可設定並顯示特定年份下汛期、非汛期，以及不同格式的圖資，以觀察深槽變化

- 衛星圖層：僅單選。
- 向量圖層：可多選。

6.2 動態基本(單期)影像

為能更全面瞭解深槽變化，提供動態的河川流路變化影片。

使用者設定並顯示特定圖資後，可點擊影像播放功能，選擇觀看 480x320 或 640x480 不同尺吋的影片。

*使用Google Chrome瀏覽器的使用者，於第一次播放影片時，請先參照Windows Media Player HTML5 Extension for Google Chrome的外卦程式安裝說明

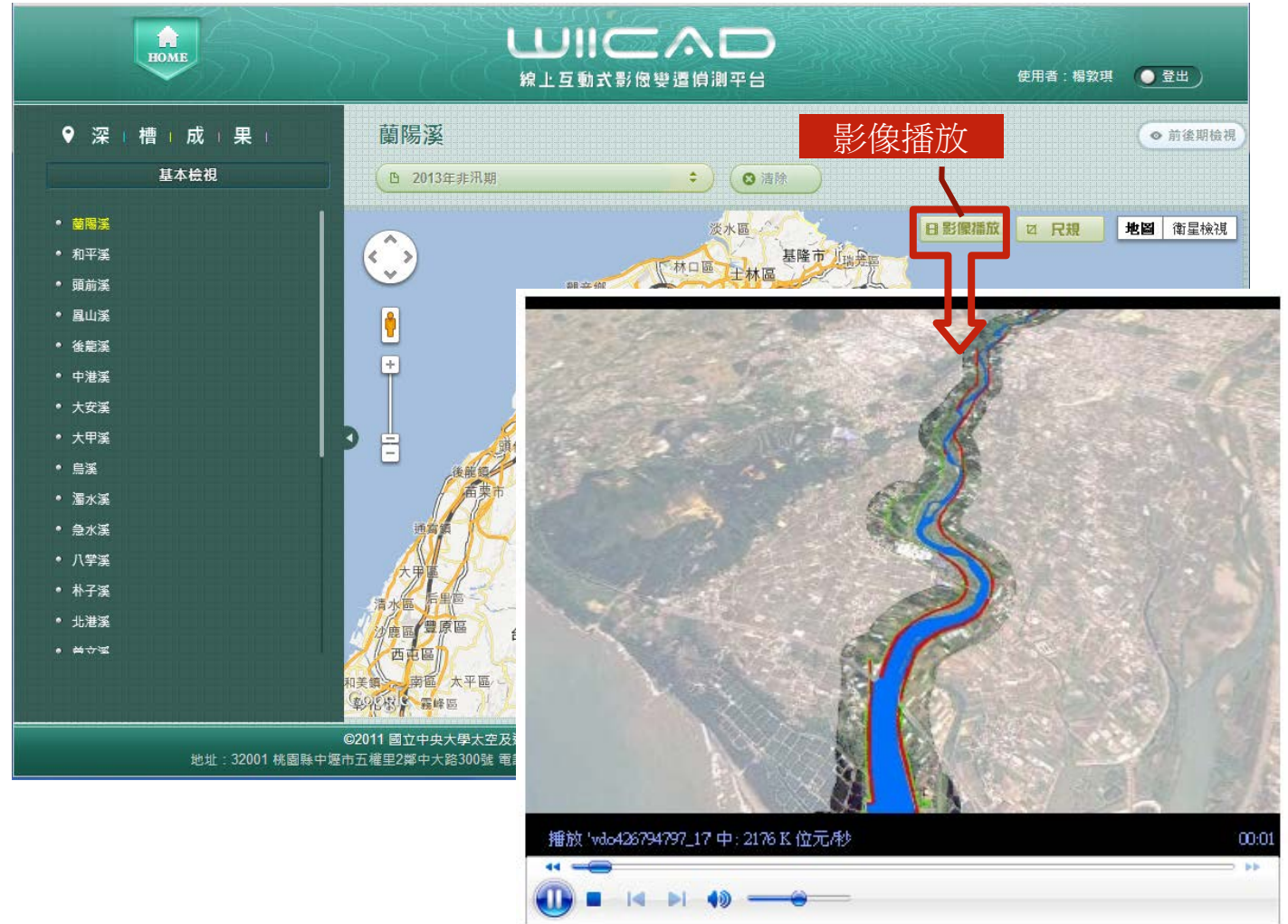

6.3 靜態多期影像

使用者於列管河川的清單內，點擊有興趣的河川後，可於兩個圖框分別設定不同年份、汛期、非汛期及不同格式的圖資，以比對觀察該河川深槽變化

- 衛星圖層：僅單選。
- 向量圖層：可多選。

- 回到主選單** (Return to Main Menu): Points to the 'HOME' button.
- 目前登入使用者** (Current Logged-in User): Points to the user name '楊敦琪'.
- 登出系統** (Logout System): Points to the '登出' button.
- 圖層選單** (Layer Menu): Points to the '圖層選單' button.
- 清除目前顯示圖層** (Clear Current Displayed Layer): Points to the '清除' button.
- 列管河川列表** (Managed River List): Points to the list of rivers on the left sidebar.
- 關閉/開啟河川列表** (Close/Open River List): Points to the list toggle button.
- 切換至基本檢視** (Switch to Basic View): Points to the '基本檢視' button.
- 多動態影像同步播放** (Multi-dynamic image synchronous playback): Points to the '多動態影像同步播放' button.
- 單影像動態播放** (Single image dynamic playback): Points to the '單影像動態播放' button.
- 尺規** (Scale Bar): Points to the '尺規' button.
- 關閉圖層選單** (Close Layer Menu): Points to the '關閉圖層選單' button.
- 影像年份篩選** (Image Year Filtering): Points to the '選擇年份' dropdown menu.

The map shows a river system with various layers and filters applied, including a '2012年非汛期' (2012 Non-flood season) filter. The interface also includes a '影像播放' (Image Playback) section and a '尺規' (Scale Bar) section.

6.4 動態多期影像

為能更全面瞭解深槽變化，提供多時期的河川流路變化影片。

使用者分別於兩個圖框設定並顯示特定的圖資後，可點擊同步播放功能，選擇觀看 480x320 或 640x480 不同尺吋的影片。

*使用Google Chrome瀏覽器的使用者，於第一次播放影片時，請先參照Windows Media Player HTML5 Extension for Google Chrome的外掛程式安裝說明

WINDOWS MEDIA PLAYER HTML5 EXTENSION FOR GOOGLE CHROME

執行[影像播放]或[同步播放]功能時，系統會自動偵測是否安裝過Windows Media Player的外掛程式，若無，則於彈出的畫面按下[安裝外掛程式]

<http://www.interoperabilitybridges.com/wmp-extension-for-chrome>

1. Download the extension from [here](#) (right click and "Save Link As...") and save it on your local machine.

1. 於下載網頁上[here]按右鍵，點選[另存連結至...]，將wmpChrome.crx 儲存於本機電腦

2. in Chrome, select the Chrome menu/tools/extensions.

2. 於Google Chrome瀏覽器的選單上，選擇[工具／擴充功能]

3. Drag&Drop the extension file on the extensions page. Chrome will ask you to install the extension.

3. 拖曳本機所存的wmpChrome.crx至瀏覽器內，並按下[新增]開始安裝外掛程式

4. 已經Windows Media Player Extension for HTML5 加到 Chrome

系統操作說明(7/7)

7 歷年變遷偵測影像

{水利署使用者}

7.1 基本(單期)影像檢視

使用者於列管河川的清單內，點擊有興趣的河川後，可設定並顯示特定計畫年度的衛星影像。

7.2 多期影像檢視

使用者於列管河川的清單內，點擊有興趣的河川後，可於兩個圖框分別設定不同計畫年度的衛星影像，以比對該河川在不同時期的變化趨勢。

WIICAD
線上互動式影像變遷偵測平台

使用者：楊敦理 登出

歷年變遷偵測影像
前後期影像檢視

- 蘭陽溪
- 和平溪
- 頭前溪
- 鳳山溪
- 後龍溪
- 中港溪
- 大安溪
- 大甲溪
- 烏溪
- 潭水溪
- 急水溪
- 八掌溪
- 朴子溪
- 北港溪
- 鹿耳門溪

蘭陽溪
前期影像
08/19/2012 - 08/27/2012

後期影像
05/15/2012

圖框編號

圖框編號

切換至基本(單期)檢視

©2011 國立中央大學太空及遙測研究中心 地理資訊系統實驗室 著作權所有，並保留一切權利。
地址：32001 桃園縣中壢市五權里2鄰中大路300號 電話：03-4227151 轉 5768 islab@csr.ncu.edu.tw

國立中央大學太空及遙測研究中心 地理資訊系統實驗室

32001 桃園縣中壢市五權里2鄰中大路300號

03-4227151 ext. 57659 / 03-2807236

gislab@csrsr.ncu.edu.tw

